VISŲ ŠALIŲ PROLETARAI, VIENYKITĖS!

TAIKUS ATOMAS

IGNALINOS ATOMINĖS ELEKTRINĖS PARTINIO, LKJS, PROFSĄJUNGOS KOMITETŲ IR ADMINISTRACIJOS ORGANAS

Laikraštis įkurtas 1988 m. birželio 28 d. ✻ Nr. 9 (30) ✻ 1989 m. kovo 1 d. ✻ Trečiadienis ✻ Kaina 1 kap.

MINISTERIJOS KOLEGIJOJE

1989 m. vasario 9—10 dienomis, Maskvoje, įvyko Atominės energetikos ministerijos kolegijos posėdis, kuriame buvo išziūrėti šakos darbo rezultatai praėjusiais metais ir nustatytos pagrindinės užduotys, susijusios su naujomis ūkininkavimo sąlygomis. Kolegijos darbe, be Ministerijos centrinio aparato darbuotojų, dalyvavo atsakingi TSKP CK, TSRS Valstybinio Plano, Ministrų Tarybos Biurai (kuro-energetinio komplekso), visų AE direktoriai, TSKP CK partorgai, profsąjungos komitetų ir Darbo kolektyvų tarybų pirmininkai.

Atominės energetikos ministro N. Lukonino valandinio pranešimo esmę sudaro:

— 1988 metais neplaninių sustabdymų skaičius, vienam energijos blokui sumažėjo daugiau negu 27 proc.; 26 proc. sumažėjo neplaninių sustabdymų dėl personalo kaltės, ko rezultate metinis elektros energijos gavimo planas viršytas 400 mln. kWh.

— Nustatyto AE galingumo koeficientas išaugo 1,87 proc. ir sudarė 71,3 proc.; 5,6 proc. pakilo darbo našumas, 1,8 proc. padidėjo pramonės-gamybinio personalo vidutinis atlyginimas.

— Mūsų AE eksploatacijos lygis atitinka pasauliniam lygiui, ką patvirtino TATENos komisija, patikrinusi Roveno atominę elektrinę.

— Sumažinta traumatizmo atvejų šakoje 5,7 proc., traumų sunkumo — 20 proc., personalo apšvitinimo — 23 proc. AE išmetimai ir iškratos sumažintos 20 proc. ir 10 proc.

Nejvykdyti elektros gamybos planai Novovoronežo, Ignalinos ir Chmelnickio atominėse elektrinėse. Ilgalaikės prastovos remontuojant energijos blokus Nr. 1: Kalinino, Zaporožės, Chmelnickio ir Ignalinos atominėse elektrinėse.

— Nejvesti į eksploataciją 1988 metais energijos blokai: Zaporožės-Nr. 5, Pietų-Ukrainos—Nr. 3, Smolensko—Nr. 3, Rostovo—Nr. 1 AE.

Atominės energetikos ministerijos dešimt įmonių yra nuostolingos, — nuostoliai sudaro 45,6 mln. rublių, tame skaičiuje Chmelnickio AE—28 mln. rub., Ignalinos 7,4 mln. rub., žemo rentabilumo Smolensko AE.

— 1989 metais šakoje turi būti įvesti septyni energijos blokai, kurių suminis galingumas 7 mln. kWh.

— Šiais metais būtina sumažinti neplaninių sustabdymų skaičių šakoje, ne mažiau kaip 20 proc.; sumažinti elektros energijos savikainą lyginant su planu — 1 proc.; įmonių nuostolius sumažinti 13,5 mln. rub. (arba 28 proc.).

Iš Ignalinos AE kolegijoje pasisakė S. Pirozkovas, Darbo kolektyvo tarybos pirmininko pavaduotojas. Jis atkreipė dėmesį į susidariusią negatyvią visuomenės nuomonę apie Ignalinos AE respublikoje, palietė problemas, susijusias su priimtu Lietuvos TSR Įsaku dėl valstybinės kalbos vartojimo ir respublikos perėjimo prie regionalinės ūkiskaitos, o taip pat klausimus, susijusius su trečiojo bloko darbo užmokesčio fondo neišskyrimu, neprestižiniu darbu atominės energetikos įmonėse.

Sekančiuose pasisakymuose buvo išsakytas susirūpinimas visuomeniniu požiūriu į atominę energetiką. Pripažinta, kad neleistina padėtis, kada praktiškai jau negalima parinkti AE statybos aikštelės. Dėl trečiojo bloko darbo užmokesčio fondo išsakyta tai, kad kokiu būdu tai galėjo įvykti, juk oficialiai nieks jokių nurodymų nedavė. Įvairus oficialūs asmenys žadėjo išsiaiškinti ir teisingai nuspręsti. Matyt, mūsų reikalavimas išsaugoti 3 bloko personalą, bent jau 8—9 mėnesius, bus įvykdytas. Dėl atominės energetikos darbo prestižo. Atominės energetikos ministerija suformavo visą eilę pasiūlymų ir nukreipė juos į TSRS Ministrų Tarybą, funkciniai skyriai padarė keletą pastabų taip, kad praktiškai visi pasiūlymai neteko savo pirmykštės minties. Tokiu būdu nutarimo projektas grąžintas peržiūrėjimui į Atominės energetikos ministeriją. Ministrų Tarybos Biuro pirmininko pavaduotojas drg. Marjinas pareiškė, kad Ministrų Taryboje jau seniai laukia nutarimo projekto ir MinistrųTaryba nutars, kokias jo funkcinių skyrių pastabas galima priimti dėmesin, o kokias ne.

Bendrai išvyka parodė, kad Ministerija gana ramiai žiūri į mūsų problemas, manant, kad mes kažkur sodriai spalviname, kažkur mums trūksta ramybės. Atominių elektrinių direktorių, vsuomeninių organizacijų tarpe mes sutikome daug daugiau savisupratimo.

✦ Vasario 22 d. partinio komiteto sekretorius A. Kulakovas elektrinės kolektyvą informavo apie praėjusį Lietuvos KP CK XVII plenumą „Dėl partinių organizacijų darbo vienijant Respublikos visuomenę pertvarkos uždaviniams spręsti".

Ivanovas Valerijus Vasiljevičius gimė 1947 m. kovo 26 d., Lietuvos TSR, Kauno m., darbininkų šeimoje.

Nuo 1968 m. spalio mėn. iki 1973 m. birželio mėn. Varšuvos universiteto, istorijos fakulteto studentas.

1973—1977 metais dirbo Lietuvos TSR užsienio reikalų ministerijoje antrojo, o vėliau pirmojo sekretoriaus pareigose. Rekomendavus LTSR užsienio reikalų ministerijai, 1977 m. komandiruotas į Varšuvą. Grįžęs į Vilnių 1981 metų gegužyje buvo išrinktas Spalio rajono „Žinijos" draugijos valdyboje atsakingojo sekretoriaus šioje valdyboje pareigoms. 1988 m. perkeltas Vilniaus miesto „Žinijos" valdybos referento pareigoms, kuriose dirba iki šiol. Baigė aspirantūrą, dirba su kandidatine disertacija. Spausdino mokslinius straipsnius, kurie palietė nacionalinių struktūrų formavimąsi Vilniaus krašte XX amž. pradžioje. 1983 m. birželio mėn. su pagyrimu baigė LKP CK marksizmo-leninizmo Universitetą, ideologinių kadrų skyrių.

TSKP narys nuo 1968 m., apdovanotas „Lenkijos-Tarybinės draugystės aukso ženklu".

Šiuo metu atlieka platų visuomeninį darbą. Yra Respublikinės koordinacinės Tarybos narys, o taip pat Vilniaus miesto tarybos „Jedinstvo" prezidiumo pirmininkas.

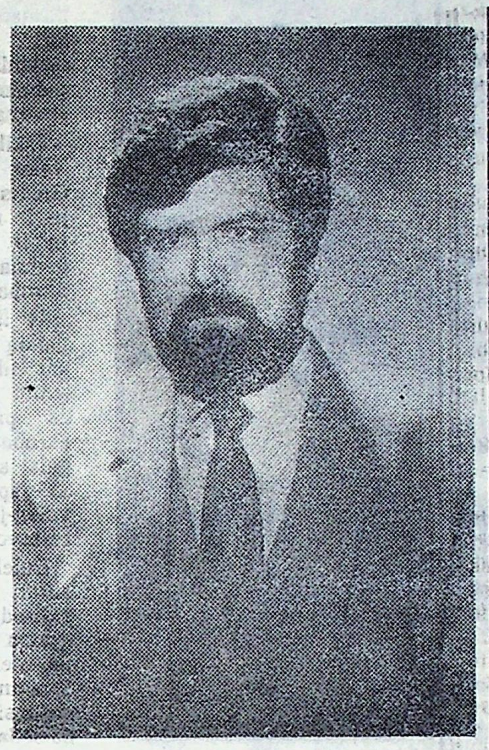

APIE ŠIUOLAIKINIUS MITUS

V. IVANOVAS

(Iš pasisakymo Vilniaus miesto steigiamojoje Socialistinio judėjimo už persitvarkymą Lietuvoje „Vienybė—Jedinstvo—Jednost" konferencijoje 1989 m. sausio 22 d.)

... Mes gyvename nuostabių permainų laiku, kurių siekiame visi kartu. Mes gyvename laiku, kada visi mes norime pažinti, dėl ko šios permainos turi būti įvykdytos. Mes gyvename nuostabiu laiku, kada mes visi norime žinoti, kaip šias permainas įgyvendinti.

Dejal Supantis mus pasaulis stropiai apgaubia mitologijos rūku, kurios tikslas — šiltu liūliavimu užmigdyti silpno sąmonę. Velniškai šėlstanti fantasmagorija — išgąsdinti stiprų. Teisybės iliuzija — atitraukti tiesos ieškotojo dėmesį ir visa tai daroma tik vienam tikslui — kad žmogus netektų pačio brangiausio — žmogiškosios vertės, neleisti jam suprasti ir įsisąmoninti tai, kas jį supa, užmušti žmoguje jo asmenybę.

Ar ne dėl to kreipėsi į mus respublikinės spaudos puslapiai, kada žmones, ypač iš Lietuvos rajonų, kuriuose gyvena lenkų tautybės žmonės, kvietė surašinėjant gyventojus rašyti — kalba „paprasta", o tautybė — „tuteišis". Ir tai dvidešimtojo amžiaus pabaigoje, mūsuose, esant visuotiniam išsimokslinimui, elektronikos ir palydovų amžiuje...

Gėdal Gėda buvo tai skaityti. Gėda buvo galvoti apie tuos mokslo vyrus, kurie tai „pagrindė".

Mitai... Išvardinsiu tik keletą iš jų.

Mitas dėl tarybinės (skaityk rusiškos) Lietuvos okupacijos, tuo metu, kai tarybiniai žmonės, tame skaičiuje ir rusai, grąžino Lietuvos liaudžiai jos istorinę sostinę Vilnių, sukūrė Lietuvoje galingą pramonę ir kaip Lietuvos liaudis, nė kiek ne mažiau, išbandė fizinę stalininių represijų prievartą.

Mitas apie tautos švarumą, tuomet tautos kategoriją neturi ideologinio turinio supratimo: kalba, istorija, etnokultūra, o ne rasinė, t. y. biologinė.

Mitas apie lietuvių kalbos išnykimą Tarybinėje Lietuvoje, tuomet, kai tik esant tarybinei valdžiai galima formuoti čia daugiatūkstantinę nacionalinę inteligentiją.

Mitas apie gerovę Lietuvoje tarpkarinių laikotarpiu, kada daugiau kaip pusė milijono lietuvių paliko savo Tėvynę ieškodami darbo, o vien tik užsiminus apie priklausomybę komunistų partijai, žmogus tuoj pat pakliūdavo už grotų.

Mitas apie absoliutų suverenitetą, tuomet, kai nėra dabar, sakykime Europoje, nė vienos šalies, kuri neturėtų jokių įsipareigojimų kitai šaliai.

Mitas apie asmeninę nuosavybę ir laisvą prekybą, kaip priemonė ekonominių problemų sprendimui, tuomet, kai kapitalistiniame pasaulyje šiandien ne jie nustato ekonomikos padėtį.

Mitas apie biurokratijos išmintį, tame skaičiuje ir nacionalinės, jos sistemos, tada, kai kritinė situacija respublikoje pagrinde susidarė dėl nekompetetingumo, savitumo stokos ir vietinių valdytojų, iš ideologijos, ekonomikos ir politikos biurokratų.

Mitas apie Ignalinos atominę elektrnę, stipriai teršiančią radioaktyviomis nuosėdomis Lietuvą, tuomet, kai nustatyta, net Japonijoje, kad radioaktyvaus fono lygis žymiai aukštesnis, sakykime Elektrėnuose arba kai kuriuose Vilniaus miesto rajonuose. O juk dėl šio mito šimtai žmonių neteko darbo.

Mitas apie viešumą ir demokratiją mūsų respublikoje, kada žmogus, išsakęs atvirai nepatinkančią, tačiau teisingą savo asmeninę nuomonę, traukiamas dvasios prievartai.

Yra mitai ir apie mus su jumis, apie mūsų judėjimą, kuris atseit susikūrė tam, kad sutramdyti melagius rusų šovinistus ir reakcionierius. Arba atvirkščiai, kad tik mes, rusų judėjimas, o dar konkrečiau — stalinistų judėjimas (lenkų atžvilgiu taip pat analogiška — pilsudskininkų judėjimas), nukreiptas prieš lietuvius, o visos kitos tautybės, gerai ir ramiai gyvenančios Lietuvoje, nieko kito netrokšta, kaip tik užsisklęsti savuose nacionaliniuose rezervuaruose, kultūriniuose centruose ir pasikrauti ten pilnumoje nacionaliniu penu.

Ir pagaliau, pats liūdniausias šiandienos mitas ir intensyviausiai siūlomas visiems, kuris žaižoruojančiame įpokavime — tai mitas apie persitvarkymą respublikoje, kuris pagrįstas nacionaline filosofija, persitvarkymu, kuris atneš darbo žmonėms socialinę teisybę ir lygiateisiškumą.

✦ Praėjusią savaitę abu blokai dirbo stabiliai, 1250 MW elektros apkrovimu. Per vasario mėn. pagaminta 1577 mln. kWh elektros energijos (mėnesio planas — 1520).

✦ 1989 m. vasario 20—26 dienomis išmetamos į atmosferą radioaktyvios medžiagos sudarė: inertinių radioaktyvių dujų — 9,0—11,3 proc. leistinos normos (ln), ilgaamžių radionuklidų — 0,16—0,87 proc. ln., 131-o jodo — 1,7—21,0 proc. ln.

Gama spindulių fonas Sniečkaus gyvenvietėje 9—11 mikro R/h.

✦ Vasario 23 d. įvyko atviras darbo kolektyvo tarybos posėdis, į kurį pakviesti: partinio komiteto sekretorius A. Kulakovas, profkomiteto pirmininkas A. Stelmachas, cechų profkomitetų pirmininkai ir cechų partinių biurų sekretoriai.

Apsvarstyta telegrama, gauta iš Atominės energetikos ministerijos dėl atominių elektrinių direktorių rinkimo teisėtumo ir įstatymiškumo. Dauguma balsų telegramą pripažino neteisėta, nežiūrint į valstybinės įmonės Įstatymo 25 str., ir nutarė į Aukščiausią Tarybą ir visas AE išsiųsti laiškus dėl direktorių paskyrimo nurodymų pakeitimo. Posėdžio dalyviai vieningai nutarė — prašyti direktorių pasilikti dirbti einamose pareigose.

✦ Kandidatais į TSRS liaudies deputatus įregistruoti —

Utenos teritorinėje rinkiminėje apygardoje Nr. 692:

Banzaris Aleksandras Georgijevičius, gimęs 1946 m., kariškis;

Čekuolis Algimantas, Jurgio, gimęs 1931 m., „Gimtojo krašto" laikraščio vyriausiasis redaktorius;

Ivanovas Valerijus Vasiljevičius, gimęs 1947 m., Lietuvos TSR „Žinijos" draugijos Vilniaus miesto organizacijos valdybos referentas;

Žukas Algirdas, Povilo, gimęs 1942 m., Utenos rajono Biliakiemio kolūkio pirmininkas;

Ignalinos nacionalinėje teritorinėje rinkiminėje apygardoje Nr. 234:

Konopliovas Genadijus Pavlovičius, gimęs 1945 m., Lietuvos TSR agropramoninio komiteto pirmininko pirmasis pavaduotojas — Lietuvos TSR ministras;

Kudaba Česlovas, Prano, gimęs 1934 m., Vilniaus valstybinio V. Kapsuko universiteto profesorius;

Kumpis Rimantas, Jurgio, gimęs 1956 m., Ignalinos rajono Sniečkaus gyvenvietės Liaudies deputatų tarybos vykdomojo komiteto pirmininkas;

Žilinas Jurijus Fedorovičius, gimęs 1937 m., Vakarų statybos valdybos viršininkas.

GRACIJA, SVEIKATA, JAUNYSTĖ

- TARYBINEI AKROBATIKAI—50 METŲ
- LIETUVOS TSR VIII ATVIRAS ČEMPIONATAS
- LAIKRAŠČIO „TAIKUS ATOMAS“ PRIZAS—PIRMĄ KARTĄ

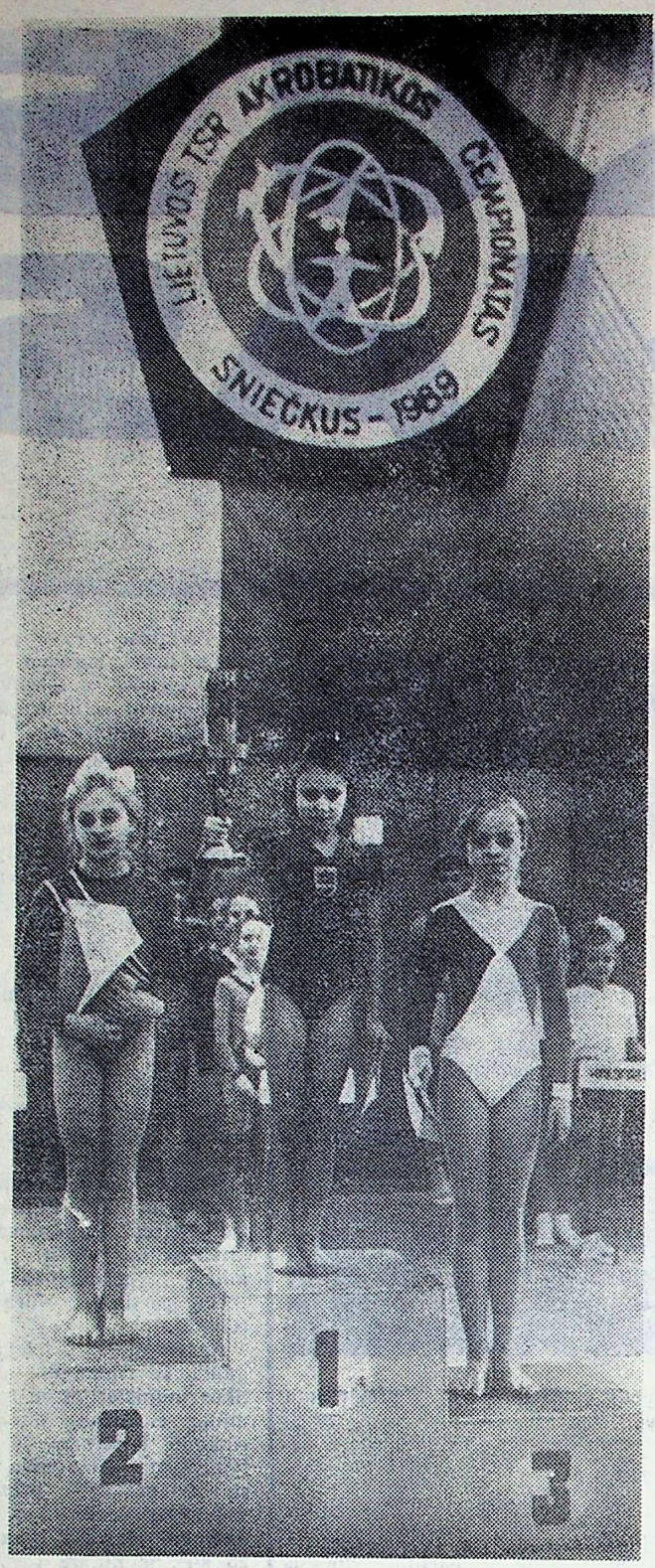

Vasario 10—12 denomis Sniečkaus gyvenvietėje vyko Lietuvos TSR akrobatikos čempionatas. Tai jau tapo tradicija.

22 miestų sportininkai iš šešių brolišku respublikų kovojo komandinėse pirmenybėse laikraščio „Taikus atomas“ prizui ir asmeninėse kovose — Respublikos sporto komiteto apdovanojimams laimėti.

Iškilmingai ir spalvingai vyko varžybų atidarymas. Grožis ir jaunystė, gracija ir meistriškumas, sveikata ir ištvermė — visa tai galima skirti sportinės akrobatikos sportininkams.

Ir iš tikrųjų pakliūni į puikią šventinę atmosferą, kai tik muzikos garsams lydint į salę pradeda rinktis pasitempusios jaunųjų akrobatų figūros spalvingais sportiniais kostiumais. Ši sporto salė randasi vaikų-jaunimo olimpinio rezervo mokykloje.

Didelis būrys žiūrovų šiltai sveikina akrobatų pasirodymą; pirmosios mokyklos sportinių klasių moksleivius, parodžiusius sportinę-šokių kompoziciją; mažuosius, kurių skambūs balseliai sveikina varžybų dalyvius; dalyvavę tapo liudininkais „ekskursijos“ į tarybinę akrobatikos istoriją.

Žinios iš akrobatų istorijos buvo palydėtos pademonstruotais pratimais, pirmą kartą išpildytais TSRS čempionatuose, pradedant pirmuoju — 1939 metų. (Nuotraukoje: I. Perechrestas ir S. Kalininas rodo 1939 metų pratimą. Nasevičiūtės nuotr.).

Žiūrovai tarsi persikėlė į tuos laikus — dešimtmečiai — dvylikamečiai Sniečkaus sportininkai parodė eilę piramidžių, stengdamiesi išlaikyti tų laikų stilių ir sportinę formą.

Trijulė iš Murmansko rodo piramidę, kurią atlikę sportininkai iš Toljačio tapo pirmaisiais pasaulio čempionais.

O vėliau akrobatikos gerbėjai iš Sniečkaus galėjo palyginti šuolaikinius akrobatikos pratimus su tais, kurie buvo praėjusių laikų geriausių akrobatų programose.

Per šiuos metus akrobatikoje įvyko dideli pasikeitimai: išnyko vyrų trijulės, atsirado moterų grupių pratimai. Pasirodymai ant kilimo pradėti demonstruoti palydint muzikai. O kaip išaugo elementų sudėtingumas!

Akrobatiką 1986 metais pripažino Olimpine sporto rūšimi.

Varžybos vyko įtemptoje kovoje. Apie Lietuvos TSR VIII čempionato dalyvių meistriškumą kalba šie faktai: iš 144 pasirodžiusių septyniose akrobatikos rūšyse, 42 sportininkai įvykdė „sporto meistro“ normatyvus, 7 žmonės — „kandidato į meistrus“ ir 12 — „I“ atskyrio.

Už pergalę komandinėje kovoje, laikraščio „Taikus atomas“ prizas įteiktas Sniečkaus pirmajai komandai, antrąją vietą užėmė akrobatai iš Naberežnyje Čelny, trečiąją—Sniečkaus antroji komanda.

Asmeninėse varžybose mūsų gyvenvietės sportininkai iškovojo iš septynių akrobatikos rūšių: vyrų šuoliai — M. Genrichas; mišrios poros — O. Levčiuk, — V. Lukaševas; trijulės — J. Plotnikova, E. Šabocha, E. Jakuševa.

Prizines vietas užėmė: T. Kuzmina, O. Trošinas, S. Beloglazovas, K. Kolodinskaja, T. Šerstiugina.

Laimėtojai ir prizininkai apdovanoti Lietuvos TSR Valstybinio komiteto diplomais, medaliais ir prizais.

Remiantis čempionato rezultatais, suformuota respublikos komanda, kuri ruošiasi TSRS čempionatui. Jis įvyks Kišiniove kovo 1—5 dienomis. Komandą sudaro devyni sportininkai iš Snečkaus ir du — iš Klaipėdos.

Palinkėsime mūsų akrobatams sėkmės TSRS čempionate.

V. Artamonovas
Treneris

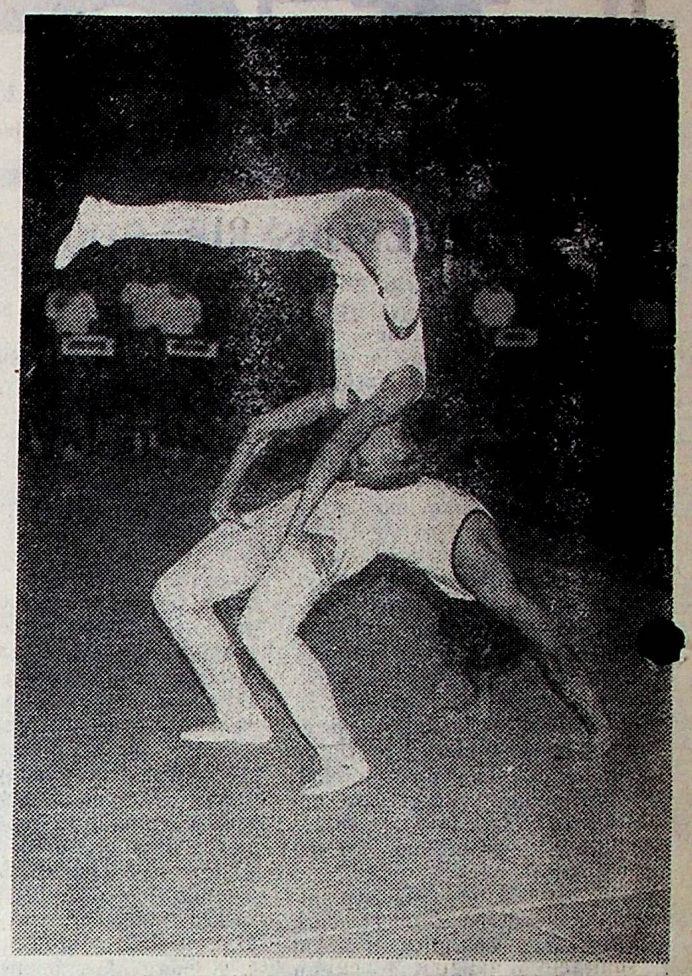

NUOTRAUKOSE: APDOVANOJAMA UŽ PERGALĘ KOMANDINĖSE VARŽYBOSE; AKROBATŲ PARADAS; SNIEČKAUS KOMANDA.
V. ČIUPAČENKOS NUOTR.

ĮSTEIGTI PPIZAI:

Už originalią kompoziciją — mišri pora Levčiuk Oksana, Lukašovas Vladislavas, Sniečkus.

Už patį aukščiausią varžybų įvertinimą — Genrichas Michailas, Sniečkus.

Už patį sudėtingiausią elementą moterų akrobatiniuose šuoliuose — Vyperalenkova Natalija, Klaipėda.

Už patį sudėtingiausią elementą vyrų akrobatiniuose šuoliuose — Genrichas Michailas, Sniečkus.

Už patį sudėtingiausią elementą poriniuose grupiniuose pratimuose — moterų pora — Dobkevič Elena, Kabanova Olga, Novgorodas.

Žiūrovų simpatijos prizas — Michejeva Liuba, Novgorodas.

✦ Ryšium su autobuso Nr. 1 maršruto nutraukimu, Ignalinos AE darbuotojų pervežimui įvedami papildomi autobusų reisai iš Sniečkaus: 9.00, 11.00 ir 13.30 iki 185 pastato, sustojant kiekvienoje stotelėje.

Nuo pastato 185 į Sniečkų išvyksta: 9.30, 11.30, 14.00, 18.00 ir 19.00.

✦ Susitikimas su kandidatais į deputatus nacionalinėje teritorinėje rinkiminėje apygardoje, perkeltas į kovo 4 d., 11 val. (statybininkų klubas).

✦ Klubas „Dysnai“ kovo 5, 6, 7 dienomis kviečia į poilsio vakarus, skirtus tarptautinei Moters dienai. Jus aptarnaus kooperatyvas „Džentelmenas“. Dėl bilietų kreiptis į komjaunimo komitetą.

✦ IAE elektros cechui reikalingi elektromontuotojai (3—5 kategorijos) automatinės priešgaisrinės apsaugos aptarnavimui ir remontui. Kviečiami vyrai, žinantys pramoninę elektroniką. Kreiptis telef. 2—82—36, 2—92—41.

Redakcijos adresas: 234760, Lietuvos TSR Ignalinos rajonas, Sniečkus, Ignalinos atominė elektrinė tel. 29157, 31714 Laikraštis leidžiamas lietuvių ir rusų kalbomis trečiadieniais.

Iškilioji spauda. Formatas A-3. Apimtis — 0,25 spaudos lanko. Tiražas 300. Užsakymo Nr. 207. Rinko ir spaudė Utenos spaustuvės Švenčionių filialas: Švenčionys, Vilniaus 36/1. Telefonas 51214. Indeksas 67238.

Redaktorė
O. BERIOZA